



Tour Member Handbook
旅客手冊



團 號： MSS230225A
行程名稱： 228連休四 雙威主題樂園、莎莎藍天空之境螢火蟲、吉隆坡 5天
集合時間：
胸 牌：
領 隊：
送機人員： 沈昆毅先生 (0986242434)

*再次提醒護照自帶的貴賓，請在前往機場與團體集合出發前，請再次檢查是否已經攜帶您的護照或簽證等相關旅行文件..等，並請提早或準時抵達機場，以便協助您辦理Check-in手續。

■ 行程內容

228連休四 雙威主題樂園、莎莎藍天空之境螢火蟲、吉隆坡 5天

* 行程特色

1. 【雙威主題樂園 Sunway Lagoon Theme Park】一票到底~讓您盡情暢遊。
2. 【吉隆坡市區飯店兩晚住宿】讓您悠閒體驗這各大城市
3. 【莎莎藍天空之境】位於瓜拉雪蘭莪附近一個獨特的沙沙蘭漁村海灘(Sasaran Beach)，在每個月農曆初一及十五，海水大退潮時，就會從海中央浮現出淺沙灘。尤如馬來西亞擁有自己的天空之鏡Salar de Uyuni，一望無際得讓人分不出天與地。
4. 【黑風洞】黑風洞位於吉隆坡以北，屬於石灰岩構造，由三個主洞組成，已經改建成了許多座寺廟和祠堂。

第01天

桃園/吉隆坡-入住飯店

符號表示：★表含門票 ◎表下車參觀 未標示者表行車經過

今早帶著雀躍的心情搭機前往馬來西亞Malaysia，首先抵達首都吉隆坡Kuala Lumpur。吉隆坡素有「城市花園」的美譽，百年的摩爾式建築物及現代化的城市新座標，使得吉隆坡躍升為知名的國際都會。因晚班機抵達，即帶客人前往飯店休息。

🍴 餐食 早餐：X 午餐：X 晚餐：機上套餐

🏠 住宿 SUNWAY HOTEL PYRAMID或SUNWAY VELOCITY HOTEL或同級

第02天

雙威水上樂園一票到底 (Sunway Lagoon Theme Park) - 雙威金字塔購物中心(Sunway Pyramid) 逛街購物

符號表示：★表含門票 ◎表下車參觀 未標示者表行車經過

雙威主題樂園 Sunway Lagoon Theme Park

距離繁忙的吉隆坡僅45分鐘車程，雙威水上樂園是冒險玩家和水上活動迷寐以求的玩樂天堂，即刻啟程逃離城市熱島，奔赴清涼綠洲。一票在手，輕鬆暢玩6大主題園區，包括機動樂園、野生動物園、超極限冒險樂園、驚魂樂園、水上樂園、尼克主題樂園。水上樂園裡有亞洲最大的人造衝浪海灘和各式多元豐富的水陸遊樂設施，還有世界最大最高的漏斗形滑水道「Vuvuzela」，堪稱是雙威水上樂園的鎮園之寶，等你來征服！玩累了還可前往野生動物園，與超過150種動物相見歡。吉隆坡雙威水上樂園是大小朋友休閒消暑的聰明首選。

門票包含:6大主題園區 (機動樂園 Amusement Park、野生動物園 Wildlife Park、超極限冒險樂園 Extreme Park、驚魂樂園 Scream Park、水上樂園 Water Park、尼克主題樂園 Nickelodeon Lost Lagoon)

雙威金字塔購物中心 Sunway Pyramid Shopping Mall

埃及式的商場外觀，提供獨特商品與700家特殊商店，共分為Fashion Central, Oasis Boulevard, Asian Avenue, Marrakesh, Kids Zone五大區，滿足各年齡層消費者。

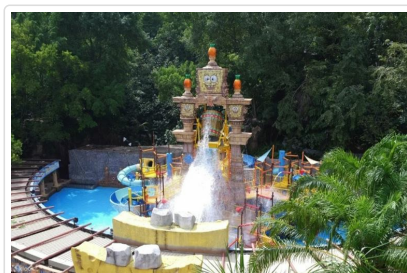

🍴 餐食 早餐：飯店內用 午餐：方便遊玩;敬請自理 晚餐：方便遊玩;敬請自理

🏠 住宿 SUNWAY HOTEL PYRAMID或SUNWAY VELOCITY HOTEL或同級

第03天

莎莎藍天空之鏡-SHANTI TEMPLE印度廟-雪蘭莪生態之旅(餵老鷹+白鷺鷥的家+夜遊螢火蟲)-生命之河夜遊

符號表示：★表含門票 ◎表下車參觀 未標示者表行車經過

莎莎藍天空之鏡

位於瓜拉雪蘭莪附近一個獨特的沙沙蘭漁村海灘(Sasaran Beach)，在每個月農曆初一及十五，海水大退潮時，就會從海中央浮現出淺沙灘。尤如馬來西亞擁有自己的天空之鏡Salar de Uyuni，一望無際得讓人分不出天與地。位於馬來西亞——瓜拉雪蘭莪縣的沙沙蘭天空之鏡，享有世界六大天空之鏡的美名，這個因當地漁民無意間發現已存在數十年的沙沙蘭沙洲，讓原本人口老化、年輕人口外移嚴重的沙沙蘭漁村再次受度世人矚目，當地的沙沙蘭藝術協會也積極地推動各項藝術活動讓這個小漁村再次地蓬勃發展！而馬來西亞沙沙蘭天空之鏡附近的瓜拉雪蘭莪自然公園，也是瓜拉雪蘭莪縣的必去景點之一，其特殊的紅樹林生態、螢火蟲之河，九嶼島藍眼淚，都值得一遊，探訪其獨特的生態環境、了解生態保育的重要性哦！

SHANTI TEMPLE印度廟

吉隆坡雪蘭莪本地宏偉散發神祕氣質的印度廟宇，有著令人印象深刻的雕刻和美麗的景觀。此廟宇在白天和夜晚各有不同的色彩。在白天通過陽光的照射，顯現出其莊嚴宏觀的氣派。在夜晚透過燈光的照耀，展現出其柔和寧靜的美。進入廟裡能感受到內心無比祥和寧靜，很是舒適。

雪蘭莪生態之旅(餵老鷹+白鷺鷥的家+夜遊螢火蟲)

瓜拉雪蘭莪是一個沿海城鎮，這裡是任何尋求本土歷史、本地口味、觀賞自然環境及野生動植物者，最佳的旅遊景點。在瓜拉雪蘭莪鎮的郊外，是一個非常寧靜的甘邦關丹小鎮，兩岸儘是紅樹林原生生態景色，可觀看在此棲息的動物：白鷺/鶴/猴子/蜥蜴等這裡河畔的居民都是逐水而居，沿岸的房子有一半都是建築在水上，這種水上人家的感覺還蠻特別的，數十幾隻老鷹盤旋俯衝河面獵食（船家灑的雞皮）的畫面頗壯觀。這裡是全世界最大的螢火蟲聚集地之一；夜晚時分，這個河口就會聚集了大量的螢火蟲，乘坐小船盡情觀賞，體驗在漆黑一片，伸手不見五指的螢火蟲河道中穿過，河道兩旁的樹上住了數不盡的螢火蟲，每棵樹上可能有數百隻可能有數千隻，按自己的頻率閃動微弱的銀白光芒，照亮了整棵樹和附近的一小片天，小船在中間行走好像駛過銀河一樣，又浪漫、又奇異、又感動，樹林中明明滅滅的火光也燃亮了您兒時的記憶，讓您徜徉在這畫滿了不知是星斗還是螢光的繁星點點中。

生命之河夜遊

生命之河：為了使吉隆坡達到世界級城市水平，2011推介巴生谷計劃，那裡是國家遺產建築群區域，更是吉隆坡開埠的起點，而生命之河第七區河流淨化是生命之河的先驅工程，已裝置汙水處理系統，當局更在占米清真寺前建立了藍溪川，以藍色燈光色彩點綴，還有音樂噴泉，美輪美奐的風景線，這必會吸引更多遊客前來，成為吉隆坡全新的地標及旅遊景點。

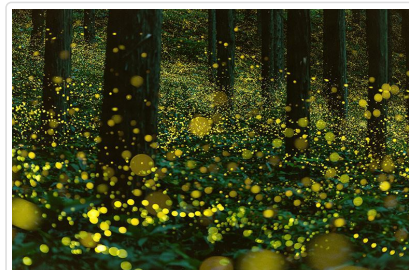
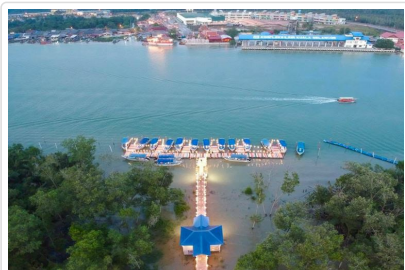

- 餐食** 早餐：飯店內用 午餐：莎莎藍海鮮風味餐(餐標RM40/人) 晚餐：漁家海鮮風味餐(餐標RM40/人)
- 住宿** Pullman Kuala Lumpur City Centre Hotel或SOFITEL KUALA LUMPUR DAMANSARA或同級

第04天

黑風洞(彩虹階梯)-The LINC KL-特產巡禮(巧克力專賣店-土產店)-千禧星光大道-巴比倫購物商場-亞羅街夜市

符號表示：★表含門票 ◎表下車參觀 未標示者表行車經過

【黑風洞彩虹階梯(熱門IG打卡景點)】是個擁有一系列洞穴與寺廟的石灰岩山丘，位在距離馬來西亞吉隆坡北方13公里的雪蘭莪州鵝唹縣。其名「Batu」來自於山丘旁的巴都河，此外黑風洞也是當地的村名。黑風洞為印度外著名的印度教聖地之一，祭拜室建陀，並且是馬來西亞大寶森節慶典的重鎮。洞深十哩，蜿蜒崎嶇，驚險刺激，感受一下異國神秘宗教的洗禮，欲登上黑風洞，得先攀登272層階梯才可抵達，洞內有一印度神殿，是印度教大寶森節慶祝活動的重鎮，洞內成群的猴子及蝙蝠，洞內還有一個高達100公尺的寺廟透天洞，偶有陽光斜線而入，呈現出奇詭莊嚴的氣氛。

【The LINC KL】吉隆坡最新網紅打卡地就在The LINC KL!近期中開張的The LINC KL是一個充滿文清楓的購物商場，商場內會販售各式手工及國內外服飾用品!不論你是不是文藝類的朋友，在這兒你一定可以找到許多靈感及發現有趣的新鮮大小事務~

【千禧星光大道-巴比倫購物商場】在星光大道上林立著消費層次迥異的商場店鋪，從樂天廣場開始一路到柏威年廣場，對於愛購物的人來說一天也不夠逛，因為每一間購物中心都有一定的規模，所售賣的商品也不盡相同，從馬幣幾萬令吉的時尚潮流商品，到只需幾令吉就買得起的實用商品，讓人看了眼花繚亂。因此，當地人也把這條街稱為“錢的河流”(Money River)。佇立在星光大道上的商場計有樂天廣場、飛輪海88商場、升禧廣場及柏威年廣場，全是血拼的好地方。而滿街的露天咖啡座及酒吧是西方遊客的最愛，如星巴克咖啡、好萊塢星球餐廳(Hollywood Planet)等。

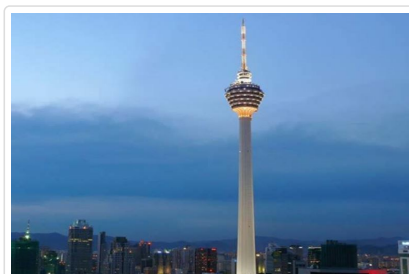

- 餐食** 早餐：飯店內用 午餐：方便逛街，敬請自理 晚餐：黃亞華馬來美食風味大排檔+含鮮榨凍飲一杯(餐標RM50/人)
- 住宿** Pullman Kuala Lumpur City Centre Hotel或SOFITEL KUALA LUMPUR DAMANSARA或同級

第05天

飯店-吉隆坡機場/桃園

符號表示：★表含門票 ◎表下車參觀 未標示者表行車經過

 **餐食** 早餐：飯店內用 午餐：機上套餐 晚餐：X

 **住宿** 甜蜜的家

■ 旅遊注意事項

親愛的鳳凰貴賓，您好！

感謝您與鳳凰旅遊一起共享旅行世界的樂趣！為了旅途順暢及維護您的權益，我們竭誠建議您詳閱下列注意事，以便利您充分享受一趟快樂之旅。

一、 出入境

1. 請依約定的集合時間、地點，於**班機起飛前二小時**攜帶行李及相關證件至指定航空公司團體櫃檯，向領隊或送機人員辦理報到，完成搭機（check in）及出境手續（提醒您，部分航空公司與旺季期間則須於班機起飛前三小時集合）。
2. 托運行李請備堅固耐用者為佳，需備鎖，以每人交運一件（限重20公斤以內或依各家航空公司規定），以及一件輕便隨身行李自帶為原則（隨身行李不可超過：長56x寬36x高23公分）。
3. 目前大部分航空公司均規定行李托運須自行辦理check in手續，亦請旅客自行保留行李收據。
4. 貨幣：超過等值美金1萬元現金者，應報明海關登記；人民幣限額為兩萬元；新台幣以6萬元為限，如所帶之新台幣超過限額時，應在出境前事先向中央銀行申請核准，持憑查驗放行，超額部份未經核准，不准攜出。

如結匯是購買美金旅行支票，請務必結匯後立刻在支票左上角簽名欄簽名，下面的簽名欄則待支付款項時再簽名。建議您可另外用一張紙記下每張支票號碼，每用掉一張則劃掉一個號碼，並保留購買旅行支票時的存根，以便萬一遺失時可迅速辦理掛失補發。

(如有最新公告，依財政部關稅局公告為主)

二、海關

1. 旅客返國可免稅攜帶香煙一條、酒一瓶，及少量自用香水或禮物。
2. 禁止攜帶各種肉類、植物、蔬菜及不良刊物入、出境。
3. 毒品、槍械、彈藥，未經主管機關許可，禁止攜帶入、出境。
4. 銼刀、指甲剪、水果刀請置於大行李箱內托運（否則過關時將會沒收）。
5. 保育類野生動物及其產製品，如未取得許可文件就帶回國或郵寄，依法將以走私論罪，敬請旅客留意。
6. 購買非保育類野生動植物產製品時，亦應向廠商索取海關許可證明，因各國管制辦法不同，攜帶此類物品常會造成入、出境的麻煩。
7. 不接受他人托帶物品，以免在海關檢查時遭無妄之災。
8. 任何團員若有私帶私貨之嫌，領隊有權拒絕隨團報關，以免影響其他團員通關手續(權益)。
9. 出入境不能攜帶超過報關金額（可參考一.出入境第4點）。
10. 海關查驗行李時應予配合，超額物品應誠實申報。
11. 出發前應檢查自己的證件是否過期，證件包括護照及當地簽證等。

◎ 特別注意！民航局安檢規定：

1. 旅客隨身攜帶之液體、膠狀及噴霧類物品容器，其體積不得超過100毫升。
2. 所有液體、膠狀及噴霧類物品容器均應裝於不超過1公升且可重複密封之透明塑膠袋內，所有容器裝於塑膠袋內時，塑膠袋應可完全密封，並且每名旅客限制攜帶1個，於通過安檢線時由檢查人員目視檢查。
3. 旅客攜帶旅行中所必要、但未符合前述限量規定之嬰兒奶粉(牛奶)、嬰兒食品、藥物、糖尿病或其他醫療所需之液體、膠狀及噴霧類物品，經向安全檢查人員申報並獲得同意後即可攜帶。
4. 出境或過境(轉機)旅客在機場管制區或前段航程於機艙內購買、或取得前述物品可隨身攜帶上機，但需包裝於經籤封防止調包及顯示有效購買證明之塑膠袋內。
5. 為使安檢線之X光檢查儀有效檢查，前述塑膠袋應與其它手提行李、外套或手提電腦分開通過X光檢查。

航空站出境服務台24小時聯絡電話

- 第一航廈 (03) 398-2143~4
 - 第二航廈 (03) 398-3274、(03) 398-3294
- 臺灣桃園國際機場

◎ 美加地區特別注意事項

自2008年5月5日起，美加境內托運行李之規定將有變動，凡購買經濟艙機票及兌換里程獎勵之經濟艙機票，**可免費托運一件行**

李，第二件托運行李則須酌收美金25元。

美國聯邦運輸安全署 (TSA) 發布以下航空旅遊注意事項：

1. 各類的液態或凝膠狀物品(包括飲料、洗髮精、防曬油、乳液、牙膏和髮膠等等)禁止攜帶上機，必需放置在托運行李中。但嬰幼兒食品及有醫生處方之必備藥物不在此限。
2. 儘量減少隨身攜帶的行李。
3. 至少在飛機起飛前三個小時到達機場。
4. 安檢後在候機處所購買的飲料，必需在登機前喝完，安檢人員會在登機門進行抽檢。
5. 與TSA安檢人員及航空公司人員充分配合，提高警覺，若有看到行徑可疑之人或事，向有關單位報告。

*出國旅客可瀏覽美國聯邦安全署 (TSA) 的網站www.tsa.gov，得知最新相關規定。

三、食

1. 早餐一般以自助餐為主，可任意取用，但以適量為宜。
2. 午餐及晚餐以中、西餐以及風味特色餐搭配 (不含飲料)，盡量安排多樣化。
3. 於餐廳用餐時，請勿飲用自己所攜帶的酒類及飲料。
4. 若安排在中國餐廳用餐，因各大城市之中國餐廳，受限於材料來源及烹調方式，實在無法與國內相比較，若無法盡善盡美，敬請見諒！
5. 飲食有特殊需要者，如吃素或不吃牛肉，請在旅遊行前說明會時告知，以便事先預訂 (因機上無法臨時準備)。

四、衣

1. 衣著及鞋子以輕便舒適為原則。
2. 冬天服裝以保暖又便於穿脫為原則，同時請備厚毛襪、圍巾、手套等禦寒裝備。
3. 如遇下雪或極地地區，因雪地反光甚強，請備墨鏡護眼，並攜帶面霜、護脣膏等，以防凍傷。

五、住

1. 團體旅遊住宿，一般以二人一室為原則，如欲住單人房則須增繳單人房價差。
2. 一般飯店內不提供牙膏、牙刷、毛巾等私人用品，且基於衛生理由，敬請自行攜帶。
3. 房內如有煮具與茶包、咖啡包，多為免費供應，但冰箱內之任何東西則需付費。
4. 在浴缸內淋浴時，請務必拉起浴簾並將其放於浴缸內，以防濺濕地板。
5. 貴重物品請放置飯店保險箱內，如隨身攜帶，切勿離手。
6. 住宿飯店請隨時加扣安全鎖，並勿將衣物披在燈上或在床上抽煙，聽到警報器時，請由緊急出口迅速離開。
7. 提醒您全球各地因響應環保而實施「公共區域禁菸」的國家越來越多，飯店房間內亦列為禁止吸菸場所，在此提醒您請勿在飯店公共區域或客房內吸菸，以免誤觸當地法規而遭受高額罰款。
8. 游泳池未開放時間，請勿擅自入池，並切記勿單獨入池。
9. 夜間或自由活動時間自行外出，請告知領隊或團友。

六、交通及行程

1. 搭乘飛機時，請隨時扣緊安全帶，以免亂流影響安全。
2. 搭車時請勿任意更換座位，頭、手勿伸出窗外，上下車請注意來車。
3. 搭乘纜車時，請依序上下，聽從工作人員指揮。
4. 出國旅遊期間，下車或於旅館外出時，貴重物品 (護照、金錢、相機、攝影機、沿途新購物品)。請勿置於車上及房間內。
5. 出國旅遊期間，請勿將護照交給他人保管(包括領隊或當地導遊)。要求統一保管時，亦請您回絕。
6. 隨團體參觀時請緊隨團體行動，不單獨行動。
7. 出門在外特別注意安全，切記財不露白，平時財物分開放置，購物時也不應當眾掏出大把鈔票點數。
8. 遵守領隊所宣布的觀光區、餐廳、飯店、遊樂設施等各種場所的注意事項。
9. 旅遊活動安全等級以品保協會評定之危險標準為依據，品保協會未評定者，則由本公司自行評定；身體狀況不佳、孕婦、幼兒及患有心臟病、高血壓、氣管疾病等貴賓，請自行斟酌個人身體狀況，請勿勉強參加。
10. 本公司未提供的自費活動項目，建議您不要參加。若因自行參加而導致意外發生時，本公司恕不負責。
11. 正常旅遊時間外所有客人要求領隊帶領之額外活動，若發生任何意外時，本公司及領隊恕不負責。
12. 搭乘船隻請務必穿著救生衣，搭乘快艇請扶緊坐穩，勿任意移動。
13. 行走雪地及陡峭之路，請小心謹慎。
14. 團體行進中一切以團隊精神為主，暫時需要犧牲一些個人自由、凡事以團隊為優先並相互合作、幫助、發揮團隊精神，若有服務不周之處，敬請不吝賜教，並求改進，謝謝！

外交部緊急聯絡中心設有「旅外國人急難救助全球免付費專線」800-0885-0885目前可適用歐、美、日、韓、澳洲等22個國家或地區，並印製有「旅外國人急難救助卡」，可至機場服務台自由取用或至外交部網站下載

七、保險

再次感謝您的支持，參加本公司所承辦的團體旅遊。自2023年5月1日起，為參團旅客投保【責任保險】金額提高至新台幣500萬元，【意外醫療實支實付】為新台幣20萬元 (均已超過旅行業管理規則第五十三條規定的200萬元，意外醫療亦已超過交通部觀光局規定的實支實付新台幣10萬元)。唯15歲以下、70歲以上之旅客，與《以台灣為母港出發的郵輪航程》的部分，保險公司只接受最高保額為

3.各國國際冠碼/國碼

泰國001/66、馬來西亞00/60、印尼001/62、新加坡001/65、
越南 00/84、菲律賓 00/63、汶萊 01/673、柬埔寨001/855

五、氣候：

東南亞地區的國家多屬亞熱帶氣候、少部分為熱帶性雨林，全年平均溫度約在25-35度左右。

請參考[中央氣象局](#)提供之最新氣象

六、其他：

- 1.任何食物、不宜過量，以免腸胃不適應，並不吃保育類野生動物之食品。
- 2.請準備防曬用品：防曬乳、太陽眼鏡、帽子、摺疊傘、保濕乳液等。
- 3.請自行準備個人藥品（如：暈車藥、感冒藥、胃腸藥、個人特殊用藥）

■ 住宿飯店資訊

* 提醒您全球各地因響應環保而實施「公共區域禁菸」的國家越來越多，飯店房間內亦列為禁止吸菸場所，在此提醒您請勿在飯店公共區域或客房內吸菸，以免誤觸當地法規而遭受高額罰款。

本團飯店尚在確認中,我們將隨時為您提供最新資訊,謝謝!!

■ 航班資訊

再次提醒**護照自帶**的貴賓，請在前往機場與團體集合出發前，請再次檢查是否已經攜帶**您的護照或簽證等相關旅行文件**..等，並請提早或準時抵達機場集合，以便協助您辦理Check-in手續。

■ 鳳凰再次叮嚀貴賓~旅遊安全的注意事項

出國旅遊已經是台灣旅客從事休閒的主要活動之一，鳳凰旅遊非常榮幸能在此趟行程為貴賓提供服務，但是，基於維護貴賓的旅遊安全，希望您能耐心與仔細閱讀我們以下的叮嚀，任何疑問也請隨時洽詢隨團服務的領隊或導遊，謝謝!

根據旅遊醫學專業醫師的建議：

1. 懷孕婦女、年長者、行動不便、慢性病患者如心臟病血管疾病、肺及呼吸疾病、腎臟病及尿毒症、痛風及高尿酸血症、糖尿病及高血壓病患者，及癌症患者或健康狀況不佳者，參團出國旅遊時，一定要有親友隨行照料（尤其是行動不便者）；並在行程出發前主動告知旅行社，以便旅行社能在行程中、儘量協助安排相關事宜。
2. 慢性疾病患者請記得在行程出發前做好個人用藥的準備，例如：攜帶足夠的藥物量，以及英文處方箋（含：藥物名稱、劑量及用法）；尤其是長途飛行的旅程中，貴賓一定要將相關藥品及醫師處方箋放在隨身行李，請勿只放在大行李箱內。
3. 基於旅遊安全考量，請貴賓自行酌量身體狀況，是否能夠參加具刺激性或危險性的活動，並請務必提醒領隊或導遊個人的病史，（刺激性活動如：高原、高山旅遊、浮潛、潛水、衝浪及相關水上活動、泛舟、滑雪、高空彈跳..等）。
4. 相當受到喜愛的泡湯活動，並不是人人都合適喔!尤其是泡湯時，因為溫度急遽的變化容易引起身體不適，請貴賓斟酌。想泡湯的貴賓，提醒您泡湯前先作暖身運動，下池時速度放緩、由手、腳尖、腿、腰、身體至全身，每次泡湯以10~15分鐘為宜，最多不要超過2次，泡湯後需補充水分。

鳳凰再次叮嚀：

提醒貴賓隨時留意自身的健康外，若有任何身體不適，請務必在第一時間通知隨團服務的領隊或導遊；參加各項活動前，也請務必仔細聆聽領隊或導遊的安全須知宣導及規定，並請遵守。

*基於旅遊安全考量，貴賓有義務告知您的身體狀況，若因貴賓未告知或隱瞞，則表示旅客願意自行承擔一切責任。

■ 出國旅遊攜帶物品核對表

旅遊文件資料		
<input type="checkbox"/> 護照 (出國日起六個月以上效期)	<input type="checkbox"/> 簽證	<input type="checkbox"/> 出境證
<input type="checkbox"/> 機票	<input type="checkbox"/> 旅遊行程手冊	<input type="checkbox"/> 各地旅遊參考資料
<input type="checkbox"/> 外幣零用金	<input type="checkbox"/> 信用卡	<input type="checkbox"/> 記事本
<input type="checkbox"/> 名片 (旅客自行斟酌)	<input type="checkbox"/> 親友聯絡地址、電話	
衣物用品		

<input type="checkbox"/> 西裝、洋裝、領帶	<input type="checkbox"/> 襯衫、休閒服、夾克	<input type="checkbox"/> 毛衣、風衣、長褲
<input type="checkbox"/> 襪子、手帕、內衣褲	<input type="checkbox"/> 便鞋、平底鞋、拖鞋	<input type="checkbox"/> 睡衣褲
<input type="checkbox"/> 防寒衣物(帽子、手套、圍巾)	<input type="checkbox"/> 游具(泳衣、泳帽、蛙鏡)	<input type="checkbox"/> 摺傘或輕便雨衣
<input type="checkbox"/> 太陽眼鏡、防曬乳液	<input type="checkbox"/> 遮陽帽	
個人用品		
<input type="checkbox"/> 梳子、髮油	<input type="checkbox"/> 刮鬍刀、刮鬍膏(請放入托運行李箱)	<input type="checkbox"/> 化妝品、面紙、面霜、面膜
<input type="checkbox"/> 牙刷、牙膏、洗面乳、沐浴乳、洗髮精	<input type="checkbox"/> 水壺	<input type="checkbox"/> 吹風機
<input type="checkbox"/> 針線、備用釦	<input type="checkbox"/> 指甲刀、水果刀(請放入托運行李箱)	<input type="checkbox"/> 轉換插頭、變壓器
其他		
<input type="checkbox"/> 個人自用應急藥品(慢性病英文處方箋)	<input type="checkbox"/> 零食	<input type="checkbox"/> 紀念品
<input type="checkbox"/> 親友請託購物品清單	<input type="checkbox"/> 休閒雜誌	<input type="checkbox"/> 筆

Have a nice trip 旅途愉快